

Bureau Veritas Exploitation SAS

STRASBOURG
4 rue du Parc
Oberhausbergen
67088 STRASBOURG Cedex 2 France
Téléphone : 03 88 56 84 84
Mail : thomas.boiteux@bureauveritas.com

A l'attention de Mme MORATALLA Yumna

UNION GROUPEMENTS D ACHATS PUBLICS

Rapport de repérage des matériaux et produits contenant de l'amiante avant réalisation de travaux dans un immeuble bâti

Article R4412-97 du Code du Travail, Norme NF X 46-020 du 5 août 2017

**Date(s) du repérage :** du 29/08/2023 au 29/08/2023**Nom du site :** NECROPOLE ALTKIRCH**Immeuble bâti objet du repérage :**

NECROPOLE ALTKIRCH
Chemin des carrières
68130 ALTKIRCH

Numéro d'affaire : 19465159**Référence du rapport :** 19465159/S2.3.2.R**Rédigé le :** 05/09/2023**Par l'opérateur de repérage :** Thomas BOITEUX**Date de la commande :** 29/08/2023

Certification de compétence : Le présent rapport est établi par une personne dont les compétences sont certifiées par ICERT Parc d'Affaires, Espace Performance --- Bât K --- 35760 Saint-Grégoire Certificat n° CPDI 6076



	Date de début de validité	Date de fin de validité
Amiante sans mention	13/07/2021	12/07/2028
Amiante avec mention	13/07/2021	12/07/2028

Ce rapport contient **23** pages y compris les annexes et ne peut être reproduit qu'intégralement .

Signature du rédacteur :

SOMMAIRE

1. PROGRAMMES ET PÉRIMÈTRE DE LA MISSION.....	3
1.1. Programme de travaux défini par le donneur d'ordre.....	3
1.2. Programme de repérage défini par l'opérateur de repérage.....	3
1.3. Périmètre de repérage défini par l'opérateur de repérage.....	3
2. CONCLUSIONS.....	4
3. INFORMATIONS GENERALES.....	5
3.1. Immeuble bâti objet de la mission.....	5
3.2. Intervenants.....	5
3.3. Opérateur(s) de repérage.....	5
3.4. Laboratoire(s).....	5
4. DESCRIPTION DE LA MISSION DE REPERAGE.....	6
4.1. Textes réglementaires.....	6
4.2. Méthodologie de la mission.....	6
4.3. Limites de la mission.....	6
5. CONDITIONS DE REALISATION DU REPERAGE.....	8
5.1. Documents remis par le donneur d'ordre ou disponibles lors de la visite.....	8
5.2. Conditions de visite.....	8
6. RESULTATS DETAILLES DU REPERAGE.....	8
6.1. Résultats détaillés.....	8
7. ANNEXES.....	10
7.1. Parties d'immeuble bâti visitées.....	10
7.2. Croquis de repérage.....	11
7.3. Photos.....	13
7.4. Attestation d'assurance.....	14
7.5. Certificat de compétence.....	16
7.6. Rapports d'essais de laboratoire.....	17
7.7. Documents remis.....	22

1. PROGRAMMES ET PÉRIMÈTRE DE LA MISSION

1.1. Programme de travaux défini par le donneur d'ordre

Selon le(s) document(s) remis par le donneur d'ordre, le programme des travaux prévus est le suivant :

Description succincte du programme des travaux
Remise en état selon programme des travaux.

1.2. Programme de repérage défini par l'opérateur de repérage

Il est établi préalablement au repérage et définit les ouvrages ou composants de la construction et parties d'ouvrages ou de composant de l'annexe 1 de l'arrêté du 16/07/2019 relatif au repérage de l'amiante avant certaines opérations réalisées dans les immeubles bâtis, impactés par les travaux prévus, susceptibles d'être présents dans l'immeuble bâti.

Le présent repérage concerne uniquement les produits ou matériaux identifiés comme concernés directement ou indirectement par les travaux au vu des informations fournies par le donneur d'ordre.

Dans le cas où des produits et matériaux susceptibles de contenir de l'amiante, n'ont pas fait l'objet de recherche d'amiante car non identifiés comme concernés par les travaux prévus au vu des informations fournies préalablement au repérage, il conviendra que le donneur d'ordre fasse effectuer des investigations supplémentaires ultérieures.

Ouvrages ou composants et parties d'ouvrages ou de composants de l'annexe 1 de l'arrêté du 16/07/2019 concernés par les travaux prévus

Ouvrages ou composants de la construction	Parties d'ouvrages ou composants
Murs et cloisons maçonnés	Enduits à base de plâtre ou ciment projetés, lissés ou talochés
Poteaux	Enduits à base de ciment, lissés ou talochés (ragréage, débullage, lissage)

1.3. Périmètre de repérage défini par l'opérateur de repérage

Au vu du descriptif des travaux prévus, les parties de bâtiment objets de la mission sont les suivantes :

- totalité du bâtiment

2. CONCLUSIONS

Dans le cadre de la mission objet du présent rapport, il n'a pas été repéré de matériaux et produits contenant de l'amiante.

3. INFORMATIONS GENERALES

3.1. Immeuble bâti objet de la mission

Adresse: NECROPOLE ALTKIRCH
Chemin des carrières
68130 ALTKIRCH

Bâtiment	Fonction principale	Classement	Date du permis de construire ou année de construction	Année de réhabilitation ou description des modifications :
NECROPOLE ALTKIRCH	Autre bâtiment de culture et loisir	ERP catégorie 1 à 4	Sans informations fournies par le donneur d'ordre, la date d'obtention du permis de construire est présumée être inférieure au 1 juillet 1997	non communiqué

Le repérage porte exclusivement sur les parties de bâtiments et les locaux dont la liste est détaillée en annexe
Parties d'immeubles bâti visitées

3.2. Intervenants

Partie prenante	Société	Adresse	Coordonnées
Commanditaire du repérage	UNION GROUPEMENTS D ACHATS PUBLICS Mme Yumna MORATALLA	/	0665411213 yumna.moratalla@onacvg.fr
Propriétaire	UNION GROUPEMENTS D ACHATS PUBLICS Mme Yumna MORATALLA	/	0665411213 yumna.moratalla@onacvg.fr
Accompagnateur	ONACVG M. JACQUOT SEBASTIEN	/	06-88-38-63-58 sebastien.jacquot@onacvg.fr

3.3. Opérateur(s) de repérage

Société	Nom	Organisme de certification	N° de certification*	Date d'obtention de la certification	Date de validité de la certification
BUREAU VERITAS CPDI 6076	THOMAS BOITEUX	ICERT	CPDI 6076	13/07/2021	12/07/2028

3.4. Laboratoire(s)

Société	N° d'accréditation	Adresse	Coordonnées
Eurofins LEM	1-1751	20, rue du KochersbergCS 50047 67701 SAVERNE CEDEX 1France	+33 3 88 02 14 35

4. DESCRIPTION DE LA MISSION DE REPERAGE

Ce rapport est établi dans le cadre du repérage des matériaux et produits impactés par les travaux listés en annexe A de la norme NF X 46-020, en vue de la réalisation de l'évaluation initiale du risque amiante.

4.1. Textes réglementaires

Code du travail : articles : L4412-2, R4412-97

Décret n°2017-899 du 9 mai 2017 relatif au repérage de l'amiante avant certaines opérations

Arrêté du 16/07/2019 relatif au repérage de l'amiante avant certaines opérations réalisées dans les immeubles bâtis

Norme NF X 46-020 du 5 août 2017 : Repérage des matériaux et produits contenant de l'amiante dans les immeubles bâtis

4.2. Méthodologie de la mission

L'opérateur de repérage examine de façon exhaustive toutes les parties de bâtiment concernées et affectées par le programme des travaux.

Il identifie les ouvrages de la construction, puis inspecte les matériaux et produits susceptibles de contenir de l'amiante en se référant à l'annexe A de la norme NF X 46-020 qui constitue la base du repérage.

Le repérage des matériaux et produits contenant de l'amiante comprend au minimum une inspection visuelle des ouvrages de la construction afin de rechercher et d'identifier les différents matériaux et produits susceptibles de contenir de l'amiante.

Cette inspection peut être suivie :

- d'investigations approfondies qui peuvent être destructives,
- de sondages,

- de prélèvements pour déterminer par analyse, la présence effective d'amiante dans les matériaux et produits préalablement identifiés comme étant susceptibles de contenir de l'amiante.

Lorsque, dans des cas très exceptionnels, qui doivent être justifiés, certaines parties d'ouvrages ne sont pas accessibles avant que les travaux ne commencent, l'opérateur de repérage émet les réserves correspondantes et préconise les investigations complémentaires qui devront être réalisées entre les différentes étapes des travaux.

Les matériaux et produits sont identifiés, localisés, et leurs caractéristiques sont renseignées.

En fonction des informations dont il dispose (documents, marquage sur les matériaux), de sa connaissance des matériaux et produits, l'opérateur de repérage peut conclure à la présence d'amiante.

En cas de doute sur la présence d'amiante (absence d'informations documentaires, produits non identifiés), il effectue un (ou des) prélèvement(s) pour analyses sur les matériaux et produits susceptibles de contenir de l'amiante pour conclure.

Les prélèvements sont effectués sur toute l'épaisseur du matériau. L'opérateur de repérage veille à la traçabilité des échantillons prélevés. Il transmet au laboratoire d'analyse une fiche d'accompagnement.

Conformément aux dispositions de la norme NF X 46-020, les analyses des échantillons de ces matériaux et produits sont réalisées par un organisme accrédité.

4.3. Limites de la mission

Le présent repérage ne peut être utilisé que dans les limites de la présente mission et uniquement pour le périmètre et le programme des travaux prévus communiqués par le donneur d'ordre.

La présente mission n'est en aucun cas assimilable à un repérage des matériaux et produits contenant de l'amiante avant travaux de démolition tel que défini par les articles R.1334-19 et R.1334-22 du Code de la Santé Publique, et n'est pas adaptée ni suffisante à l'évaluation du risque amiante en cas de démolition.

Dans le cadre de notre mission, seuls les ouvrages et parties d'ouvrages clairement identifiés comme concernés par les travaux prévus selon le programme et le périmètre fourni par le donneur d'ordre, font l'objet du présent repérage.

En cas de programme et/ou de périmètre de travaux imprécis, insuffisamment détaillé, non abouti ou ambigu, il revient au donneur d'ordre de vérifier que les produits et matériaux impactés par les travaux prévus ont bien fait l'objet de recherche de présence ou d'absence d'amiante.

En cas de changement, ajout ou modification du périmètre et/ou du programme de travaux, il conviendra au donneur d'ordre de faire réaliser les investigations supplémentaires nécessaires.

La recherche des matériaux pouvant contenir de l'amiante (MPCA) de l'annexe A de la norme NF X 46-020 est réalisée par recherche visuelle et investigation destructrice d'ouvrages et de parties d'ouvrages, avec prélèvements d'échantillons selon une méthode d'échantillonnage respectant en cela les prescriptions de cette norme.

L'ancienneté des matériaux contenant de l'amiante, les diverses agressions qu'ils subissent, peuvent entraîner la dénaturation de ceux-ci et donner lieu à la libération spontanée de fibres d'amiante. Ainsi, des fibres peuvent migrer et polluer un produit ou un matériau non réputé contenir de l'amiante, se trouvant à proximité du matériau amianté. L'intervention ne

prend pas en compte dans le présent repérage, cet effet de pollution éventuelle.
Les résultats antérieurs, en matière de repérage d'amiante, communiqués dans le cadre de la présente mission, sont réputés satisfaire aux exigences imposées par les textes réglementaires et normatifs.

5. CONDITIONS DE REALISATION DU REPERAGE

Date(s) du repérage : du 29/08/2023 au 29/08/2023

5.1. Documents remis par le donneur d'ordre ou disponibles lors de la visite

Rapports de repérage amiante :

Aucun rapport de repérage antérieur nous a été communiqué ou était disponible lors de la visite.

Autres documents :

Titre	Référence	Type Document
Programme des travaux par mail	PROGRAMME DES TRAVAUX	Programme des travaux

5.2. Conditions de visite

Absence de documents décrivant les ouvrages (plans, croquis)
Absence d'informations sur la date de délivrance du permis de construire
Absence d'informations décrivant les produits, matériaux et protections physiques mises en place
Absence de communication des anciens rapports de repérage

6. RESULTATS DETAILLES DU REPERAGE

6.1. Résultats détaillés

Abréviations du tableau :

Px = prélèvement pour analyse n°X (tous les prélèvements sont précédés d'un sondage)

Idem Px = produit ou matériau similaire à celui ayant fait l'objet du Px

S = sondage en complément de l'inspection visuelle

Localisation	Ouvrage	Matériau ou produit	Description	N° Prél.	Critère de décision	Sondage / Observation	Présence d'amiante
OSSUAIRES	Mur	Enduit	ciment, gris(e)	P1	Résultat d'analyse	/	NON
OSSUAIRES	Mur	Enduit	ciment, gris(e)	P2	Résultat d'analyse	/	NON
OSSUAIRES	Poteau	Enduit	ciment, gris(e)	P3	Résultat d'analyse	/	NON
OSSUAIRES	Poteau	Enduit	ciment, gris(e)	P4	Résultat d'analyse	/	NON
ACCES PRINCIPAL	Mur	Enduit	ciment, gris(e)	P6	Résultat d'analyse	/	NON
ACCES SECONDAIRE	Poteau	Enduit	ciment, gris(e)	P5	Résultat d'analyse	/	NON

7. ANNEXES

7.1. Parties d'immeuble bâti visitées

La liste ci-dessous présente les parties d'immeuble inspectées dans le cadre de la mission confiée à BUREAU VERITAS. Il appartient au donneur d'ordre ou à son représentant, seule personne à même d'avoir une parfaite connaissance des lieux, de signifier à BUREAU VERITAS toute omission, erreur ou incohérence éventuelle dans l'identification des locaux ou zones figurant à un titre ou à un autre dans le présent rapport.

<i>Localisation</i>	<i>Commentaires</i>
EMBLEMES	/
OSSUAIRES	/
ACCES PRINCIPAL	/
ACCES SECONDAIRE	/
MAT DES COULEURS	/
TERRASSE	/

7.2. Croquis de repérage

PLANCHE DE REPERAGE TECHNIQUE			LEGENDE
Adresse	NECROPOLE ALTkirch		Matériaux et produits contenant de l'amiante :
TOUS NIVEAUX	Date visite	29/08/2023	
	Auteur	BOITEUX	
	N° dossier	19465159	
	Planche	1/1	
Plan/Elévation	Indice		

- Px → Prélèvement n°X contenant de l'amiante
Px → Prélèvement n°X ne contenant pas d'amiante
S → Sondage
N V → Non visité

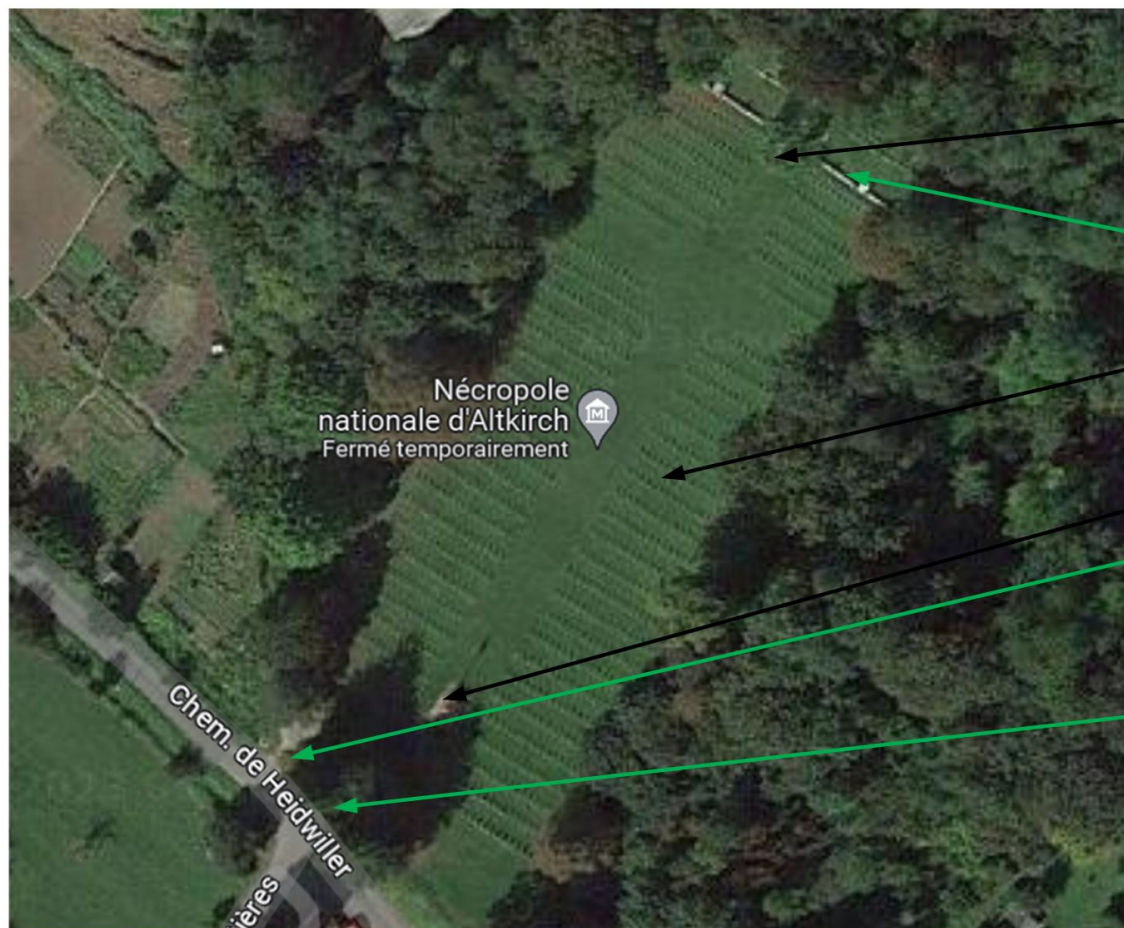

TERRASSE :
BETON BRUT

P1 A P4

EMBLEMES :
BETON BRUT

MAT : DALLAGE +
SOCLE RECENT

P5

P6

Planche de repérage (la planche de repérage est indissociable du rapport)		
Site : NECROPOLE ALTkirch	Adresse : Chemin des carrières 68130 ALTkirch	Localisation : EMBLEMES
Réalisé par : Thomas BOITEUX	N° de planche : 1 / 1	

7.3. Photos



Prélèvement - P1 : OSSUAIRES - Enduit- (Absence d'amiante)



Prélèvement - P2 : OSSUAIRES - Enduit- (Absence d'amiante)



Prélèvement - P3 : OSSUAIRES - Enduit- (Absence d'amiante)



Prélèvement - P4 : OSSUAIRES - Enduit- (Absence d'amiante)



Prélèvement - P5 : ACCES SECONDAIRE - Enduit- (Absence d'amiante)



Prélèvement - P6 : ACCES PRINCIPAL - Enduit- (Absence d'amiante)

7.4. Attestation d'assurance



ATTESTATION D'ASSURANCE

Nous, soussignés **MSIG Insurance Europe AG**, Succursale en France, sis 65 Rue de la Victoire – 75009 PARIS – certifions par la présente que la Société :

BUREAU VERITAS SERVICES France SAS
8 Cours du Triangle
92800 Puteaux

a souscrit auprès de notre Compagnie, pour le compte de sa filiale :

Bureau Veritas Exploitation SAS
8 Cours du Triangle 92800 Puteaux

un contrat d'assurance de **RESPONSABILITE CIVILE** portant le numéro F210.16.0414.

Ce contrat a pour objet de garantir les conséquences pécuniaires de la **RESPONSABILITE CIVILE** pouvant incomber à l'Assuré en raison des dommages corporels, matériels et immatériels causés aux tiers dans le cadre de ses activités de diagnostic immobilier et notamment :

1) Diagnostic amiante

- Repérage amiante avant travaux et démolition,
- Assistance technique pour travaux de traitement de l'amiante,
- Repérage amiante pour constitution de DAPP et de DTA,
- Réalisation ou mise à jour de DAPP,
- Repérage amiante avant/après travaux ou démolition,
- Réalisation ou mise à jour du dossier amiante,
- Examen visuel après travaux de retrait et d'encapsulation,
- Mesures de la concentration des fibres d'amiante dans l'air des immeubles bâtis,
- Prélèvement et analyse d'eau afin de rechercher la présence d'amiante en suspension,
- Analyse d'échantillons prélevés par l'Assuré,
- Mesures d'exposition à l'amiante des travailleurs à leurs postes de travail,
- Vérification périodique de l'état de conservation des matériaux contenant de l'amiante dans les bâtiments,
- Repérage amiante avant-vente,
- Repérage amiante avant travaux y compris de démolition sur installations, structures ou équipements concourant à la réalisation ou la mise en œuvre d'une activité,
- Diagnostic portant sur la gestion des Produits, Matériaux et des Déchets (PMD) issus de la démolition ou rénovation significative de bâtiment (Décret n° 2021-822 du 25 juin 2021), y compris le réemploi des matériaux : concernant cette dernière mission il est précisé que les garanties s'appliquent y compris lorsque la mission porte sur des démolitions ne comportant pas de déchets amiantés.

2) Autres diagnostics

- Diagnostic radon bâtiments,
- Diagnostic monoxyde de carbone,
- Diagnostic accessibilité des handicapés ERP Existants,
- Diagnostic accessibilité des handicapés des voiries,
- Diagnostic de l'état de l'installation intérieure d'électricité / de gaz,
- Diagnostic de l'état des risques naturels et technologiques (ERNT),
- Diagnostic de Performances Energétiques –DPE- :
 - Location
 - Cession immobilière
 - ERP
 - Neuf

MSIG Insurance Europe AG
Succursale en France
65 Rue de la Victoire
75009 Paris
Tel: +33(0)1 40 67 42 42
Fax: +33(0)1 40 67 12 34

RCS Paris 753143882, APE 6512 Z
Siège social: An den Dominikanern 11-27
50668 Cologne
Allemagne

- Mise à jour du DPE,
- Diagnostic des installations d'assainissement non collectif (ANC),
- Etat relatif à la présence de termites dans le bâtiment et diagnostic méré (DDT),
- Etat parasitaire et diagnostic méré (hors DDT),
- Diagnostic Plomb avant / après travaux,
- Constat des risques d'exposition au Plomb (CREP) :
 - En cas de location / vente
 - Dans les parties communes
- Risque d'intoxication au plomb dans les peintures,
- Etat des lieux,
- Métrages Loi Carrez/ Loi Boutin,
- Millièmes de copropriété,
- Prêts conventionnés (normes d'habitabilité),
- Sécurité piscine,
- Diagnostic technique Loi SRU,
- Diagnostic de la qualité de l'air intérieur dans les locaux d'habitation ou recevant du public,
- Prélèvement et analyse de poussière et de revêtement afin de rechercher la présence de plomb.

3) Analyses et/ou prélèvements d'échantillons.

4) Conseil en performance énergétique.

5) Toutes missions connexes d'assistance technique et/ou de conseil.

6) Toutes missions d'assistance à la maîtrise d'ouvrage.

7) Toutes missions de maîtrise d'œuvre de désamiantage.

MONTANTS DE GARANTIES

RESPONSABILITE CIVILE EXPLOITATION :

Tous dommages confondus (dommages corporels, matériels et immatériels consécutifs ou non), **par sinistre** 1 000 000 EUR

RESPONSABILITE CIVILE PROFESSIONNELLE PENDANT ET/OU APRES PRESTATION :

Tous dommages confondus (dommages corporels, matériels et immatériels consécutifs ou non), **par année d'assurance** 1 000 000 EUR

La présente attestation valable du 01/01/2023 à zéro heure au 31/12/2023 à minuit, est délivrée, sous réserve du paiement de la prime d'assurance, pour servir et valoir ce que de droit et ne peut engager la Compagnie au-delà des clauses, termes et conditions du contrat auxquels elle se réfère.

Paris, le 14 décembre 2022

MSIG Insurance Europe AG
 65, rue de la Victoire - 75009 Paris
 Tél : 01 40 67 12 34 - Fax : 01 40 67 12 34
 RCS Paris 753143882 APE 6512Z

MSIG Insurance Europe AG
 Succursale en France
 65 Rue de la Victoire
 75009 Paris
 Tel: +33(0)1 40 67 42 42
 Fax: +33(0)1 40 67 12 34

RCS Paris 753143882, APE 6512 Z
 Siège social: An den Dominikanern 11-27
 50668 Cologne
 Allemagne

7.5. Certificat de compétence



Certificat de compétences Diagnosticteur Immobilier

N° CPDI 6076 Version 001

Je soussignée, Juliette JANNOT, Directrice Générale d'I.Cert, atteste que :

Monsieur BOITEUX Thomas

Est certifié(e) selon le référentiel I.Cert en vigueur (CPE DI DR 01 (cycle de 5 ans) - CPE DI DR 06 (cycle de 7 ans)), dispositif de certification de personnes réalisant des diagnostics immobiliers pour les missions suivantes :

Amiante avec mention Amiante Avec Mention
Date d'effet : 13/07/2021 - Date d'expiration : 12/07/2028

Amiante sans mention Amiante Sans Mention
Date d'effet : 13/07/2021 - Date d'expiration : 12/07/2028

En foi de quoi ce certificat est délivré, pour valoir et servir ce que de droit.
Edité à Saint-Grégoire, le 30/08/2021.

Arrêté du 21 novembre 2006 modifié définissant les critères de certification des compétences des personnes physiques opérateurs des constats de risque d'exposition au plomb, des diagnostics du risque d'intoxication par le plomb des peintures ou des contrôles après travaux en présence de plomb, et les critères d'accréditation des organismes de certification - Arrêté du 25 juillet 2016 définissant les critères de certification des compétences des personnes physiques opérateurs de repérages, d'évaluation périodique de l'état de conservation des matériaux et produits contenant de l'amiante, et d'examen visuel après travaux dans les immeubles bâtis et les critères d'accréditation des organismes de certification ou Arrêté du 8 novembre 2019 relatif aux compétences des personnes physiques opérateurs de repérage, d'évaluation périodique de l'état de conservation des matériaux et produits contenant de l'amiante, et d'examen visuel après travaux, dans les immeubles bâtis ou Arrêté du 21 novembre 2006 définissant les critères de certification des compétences des personnes physiques opérateurs de repérage et de diagnostic amiante dans les immeubles bâtis et les critères d'accréditation des organismes de certification - Arrêté du 30 octobre 2006 modifié définissant les critères de certification des compétences des personnes physiques réalisant l'état relatif à la présence de termites dans le bâtiment et les critères d'accréditation des organismes de certification - Arrêté du 16 octobre 2006 modifié définissant les critères de certification des compétences des personnes physiques réalisant le diagnostic de performance énergétique ou l'attestation de prise en compte de la réglementation thermique, et les critères d'accréditation des organismes de certification - Arrêté du 6 avril 2007 modifié définissant les critères de certification des compétences des personnes physiques réalisant l'état de l'installation intérieure de gaz et les critères d'accréditation des organismes de certification - Arrêté du 8 juillet 2008 modifié définissant les critères de certification des compétences des personnes physiques réalisant l'état de l'installation intérieure d'électricité et les critères d'accréditation des organismes de certification. Ou Arrêté du 2 juillet 2018 modifié définissant les critères de certification des opérateurs de diagnostic technique et des organismes de formation et d'accréditation des organismes de certification.



Certification de personnes
Diagnosticteur
Portée disponible sur www.icert.fr

Parc d'Affaires, Espace Performance – Bât K – 35760 Saint-Grégoire



CPE DI FR 11 rev17

7.6. Rapports d'essais de laboratoire

BUREAU VERITAS EXPLOITATION SAS

Monsieur Thomas BOITEUX

4 Rue du Parc

Oberhausbergen

67088 STRASBOURG CEDEX 2

Notre référence : AR-23-LE-061078-01

Numéro de dossier : 23A031083

Référence de dossier : 1510797506/19465159/S2/3/1_19465159/1/1

Madame, Monsieur,

Veuillez trouver ci-joint le rapport d'analyse relatif à l'échantillon suivant :

- N° 23A031083-001 - Référence *BV3KG2211 Réf. prél : P1 OSSUAIRES/Mur - Enduit - (ciment/gris(e))*,
prélevé par vos soins, et analysé par GRAND EST ANALYSES

- N° 23A031083-002 - Référence *BV3KG2212 Réf. prél : P3 OSSUAIRES/Poteau - Enduit -
(ciment/gris(e))*, prélevé par vos soins, et analysé par GRAND EST ANALYSES

- N° 23A031083-003 - Référence *BV3KG2213 Réf. prél : P4 OSSUAIRES/Poteau - Enduit -
(ciment/gris(e))*, prélevé par vos soins, et analysé par GRAND EST ANALYSES

- N° 23A031083-004 - Référence *BV3KG2214 Réf. prél : P2 OSSUAIRES/Mur - Enduit - (ciment/gris(e))*,
prélevé par vos soins, et analysé par GRAND EST ANALYSES

- N° 23A031083-005 - Référence *BV3KG2245 Réf. prél : P6 ACCES PRINCIPAL/Mur - Enduit -
(ciment/gris(e))*, prélevé par vos soins, et analysé par GRAND EST ANALYSES

- N° 23A031083-006 - Référence *BV3KG2249 Réf. prél : P5 ACCES SECONDAIRE/Poteau - Enduit -
(ciment/gris(e))*, prélevé par vos soins, et analysé par GRAND EST ANALYSES

Vous souhaitant bonne réception,

Cordialement,

Votre laboratoire Eurofins Analyses pour le Bâtiment Est SAS

**EUROFINS ANALYSES POUR LE
BATIMENT EST SAS
REFERANT ST LABO**
20 rue du Kochersberg - CS 50047
67701 SAVERNE CEDEX 1

RAPPORT D'ANALYSE D'AMIANTE DANS LES MATERIAUX

N° de rapport d'analyse : AR-23-Z4-021196-01 Date d'émission de rapport : 04/09/2023 13:25 Page1/2
Référence laboratoire sous-traitant N° : 23GE003049 Référence de suivi du dossier N° : 23A031083
Reçu au laboratoire le : 01/09/2023 Date de réception : 31/08/2023
Date d'analyse : 01/09/2023
Référence dossier Client:1510797506/19465159/S2/3/1_19465159/1/1
Prestation commandée auprès d'Eurofins Analyses pour le Bâtiment Est SAS.

N° éch.	Référence client	Description visuelle	Technique utilisée / Analyste	Préparation		Résultats
				Nb prep / Nb grilles ou lames	Type	
001	23A031083-001 - BV3KG2211 Réf. prél : P1 OSSUAIRES/Mur - Enduit - (ciment/gris(e))	Matériau dur (gris)	MET * / NH6R	1 / 1 *	Calcination et attaque acide (méthode interne de traitement)	Fibres d'amiante non détectées *
002	23A031083-002 - BV3KG2212 Réf. prél : P3 OSSUAIRES/Poteau - Enduit - (ciment/gris(e))	Matériau de type peinture (de différentes couleurs) ; matériau semi-dur de type enduit (cimenteux) (gris)	MET * / NH6R	1 / 1 *	Calcination et attaque acide (méthode interne de traitement)	Fibres d'amiante non détectées *
003	23A031083-003 - BV3KG2213 Réf. prél : P4 OSSUAIRES/Poteau - Enduit - (ciment/gris(e))	Matériau de type peinture (blanc) ; matériau dur (cimenteux) (gris)	MET * / NH6R	1 / 1 *	Calcination et attaque acide (méthode interne de traitement)	Fibres d'amiante non détectées *
004	23A031083-004 - BV3KG2214 Réf. prél : P2 OSSUAIRES/Mur - Enduit - (ciment/gris(e))	Matériau dur (cimenteux) (gris)	MET * / NH6R	1 / 1 *	Calcination et attaque acide (méthode interne de traitement)	Fibres d'amiante non détectées *
005	23A031083-005 - BV3KG2245 Réf. prél : P6 ACCES PRINCIPAL/Mur - Enduit - (ciment/gris(e))	Matériau (cimenteux) (gris)	MET * / NH6R	1 / 1 *	Calcination et attaque acide (méthode interne de traitement)	Fibres d'amiante non détectées *

Tous les éléments de traçabilité sont disponibles sur demande. La reproduction de ce document n'est autorisée que sous sa forme intégrale. Il comporte 2 page(s). Les résultats du présent rapport s'appliquent aux objets tels qu'ils ont été reçus et ne concernent que les objets soumis à l'essai. Seules certaines prestations rapportées dans ce document sont couvertes par l'accréditation. Elles sont identifiées par le symbole *.

GRAND EST ANALYSES
42 rue des Tisserands
68124 Wintzenheim, FRANCE
Tél : 03 89 77 22 59 - Fax : - Site Web: <https://www.eurofins.fr/amiante/>
S.A.S. au capital de 10 000 € RCS : 452 029 283

ACCREDITATION N°
1-6977
Portée disponible sur
www.cofrac.fr



RAPPORT D'ANALYSE D'AMIANTE DANS LES MATERIAUX

N° de rapport d'analyse : AR-23-Z4-021196-01 Date d'émission de rapport : 04/09/2023 13:25 Page2/2
 Référence laboratoire sous-traitant N° : 23GE003049 Référence de suivi du dossier N° : 23A031083
 Reçu au laboratoire le : 01/09/2023 Date de réception : 31/08/2023
 Date d'analyse : 01/09/2023
 Référence dossier Client:1510797506/19465159/S2/3/1_19465159/1/1
 Prestation commandée auprès d'Eurofins Analyses pour le Bâtiment Est SAS.

N° éch.	Référence client	Description visuelle	Technique utilisée / Analyste	Préparation		Résultats
				Nb prep / Nb grilles ou lames	Type	
006	23A031083-006 - BV3KG2249 Réf. prél : P5 ACCES SECONDAIRE/Poteau - Enduit - (ciment/gris(e))	Matériau de type peinture (blanc) ; matériau semi-dur de type enduit (cimenteux) (gris)	MET * / NH6R	1 / 1 *	Calcination et attaque acide (méthode interne de traitement)	Fibres d'amiante non détectées *

Méthode d'analyse employée pour la recherche qualitative des fibres d'amiante dans les matériaux :

Traitement par une méthode interne (**mode opératoire T-PM-WO22725**) en vue d'une identification des fibres au Microscopie Electronique à Transmission (**MET**) selon parties utiles de la norme **NFX 43-050**.

NB 1 : Sauf information contraire sur ce rapport, le laboratoire effectue une analyse couche par couche de l'échantillon transmis par le demandeur. Des composants décrits simultanément dans une même couche n'ont pas pu faire l'objet de prises d'essai séparées pour l'analyse.

NB 2 : "Fibres d'amiante non détectées au MOLP" s'entend comme : "aucune fibre d'amiante n'a été détectée, l'échantillon objet de l'essai peut éventuellement renfermer une teneur en fibre d'amiante optiquement observables** inférieure à la limite de détection. ** Pour être optiquement observable, une fibre doit avoir une largeur supérieure à 0,2 micromètre (µm)"; "Fibres d'amiante non détectées" au MET s'entend comme : " aucune fibre d'amiante n'a été détectée, l'échantillon objet de l'essai peut éventuellement renfermer une teneur en fibre d'amiante inférieure à la limite de détection."

NB 3 : Pour la recherche d'amiante dans les matériaux, la limite de détection garantie par prise d'essai dans les matériaux (en MOLP et /ou en MET) est de 0.1% en masse.

NB 4 : Le présent rapport ne mentionne que les analyses conclusives. Toutefois, conformément à son offre et à l'arrêté du 1er octobre 2019, le laboratoire met en œuvre les deux techniques MOLP et META sur tous les échantillons massifs. La mention sur le rapport d'une technique d'analyse par MET indique que les échantillons ont été traités selon l'annexe 2 du guide HSG 248 (MOLP) mais sans aboutir à un résultat conclusif.

NB 5 : Analyse réalisée dans le cadre des textes réglementaires suivants : Décret n° 2017-899 du 9 mai 2017, Décret n° 2019-251 du 27 mars 2019, Décret n° 2011-629 du 3 juin 2011, Arrêté du 1er octobre 2019 (JORF n°0245 du 20 octobre 2019 texte n° 18), Arrêté du 25 juillet 2022 (JOFR n°0238 du 13 octobre 2022, texte n°10).

NB 6 : Le rapport est établi dans le cadre du cas 1 de l'article 6 de l'arrêté du 1er octobre 2019 à savoir la détection et l'identification d'amiante délibérément ajouté dans les matériaux et produits manufacturés.



Marie Christelle Pierreveldin
Cheffe d'Equipe Technicienne META

Tous les éléments de traçabilité sont disponibles sur demande. La reproduction de ce document n'est autorisée que sous sa forme intégrale. Il comporte 2 page(s). Les résultats du présent rapport s'appliquent aux objets tels qu'ils ont été reçus et ne concernent que les objets soumis à l'essai. Seules certaines prestations rapportées dans ce document sont couvertes par l'accréditation. Elles sont identifiées par le symbole *.

7.7. Documents remis

Travaux prévus nécropole nationale d'Altkirch

Accès principal actuel, chemin des cimetières

Reprise des escaliers et nettoyage

Accès secondaire actuel, chemin des cimetières : cet accès aura vocation à devenir l'accès principal

Création d'un accès véhicule carrossable

Création d'un accès piéton PMR

Création de trois places de parking dont une PMR.

Mât des couleurs

Dépose du socle actuel et conception d'un nouveau socle en harmonie avec le site

Emblèmes

Réparation ou remplacement des scellements (longrines) endommagés

Remplacement à l'identique des emblèmes cassées après création d'un moule spécifique

Ossuaires

Diagnostic de l'état de conservation des murs périphériques

Réparation ou reconstruction à l'identique

Terrasse

Diagnostic de l'état de conservation de l'ensemble de la construction

Réparation ou reconstruction à l'identique



Nécropole nationale d'Altkirch